

**¡TITANES DEL ASFALTO!**



**GRUPO GUEPARDOS**



**30**  
JUNIO

GRAN FONDO Y MEDIO FONDO

**PASO DE CORTÉS**

DISTANCIA: 145 Y 95 KM

PRESENTADO POR:





# BASES

## FECHA Y HORA

**DOMINGO 30 DE JUNIO DE 2024**  
**07:00 A.M.**

## LUGAR DE ARRANQUE

### **KRAKEN BIKES**

Ernesto Elorduy No. 30, Col. Guadalupe Inn,  
Álvaro Obregón, CDMX C.P. 01020  
Tel.: 55-6588-102



## DISTANCIAS DEL EVENTO

**Distancia Gran Fondo: 145 km**

3 puertos de montaña

**Distancia Medio Fondo: 95 km**

2 puertos de montaña

**ZONA DE SALIDA**  
DA CLIC AQUÍ

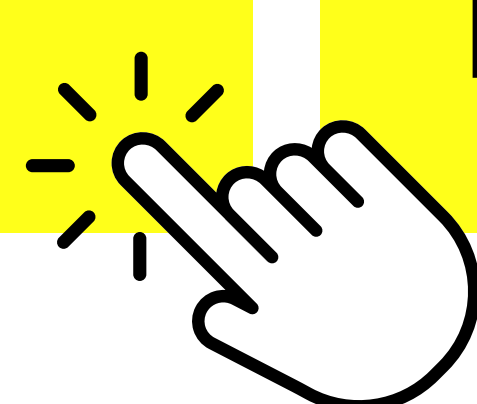

**ZONA DE ENTREGA  
DE MEDALLAS**  
DA CLIC AQUÍ





**RUEDDA  
BIKES**



Mejora tu desempeño con

**PRODUCTOS DE**

**ÚLTIMA GENERACIÓN**

Te esperamos en:

**RUEDDA BIKES ATIZAPÁN**

Centro Comercial Galerías

Atizapán, Av. Ruiz Cortines No. 255 Local 243, Col. Las Margaritas,  
Cd. López Mateos, Estado de México C.P. 52977

Teléfono: **55.5084.2244**

**RUEDDA BIKES INTERLOMAS**

Plaza Palmas Uno

Avenida Palmas Hills, Manzana 1, Lote 01, No. 1, Local L110/111,  
Huixquilucan, Estado de México C.P. 52763

Teléfono: **55.5206.0468**

[www.rueddabikes.com](http://www.rueddabikes.com)

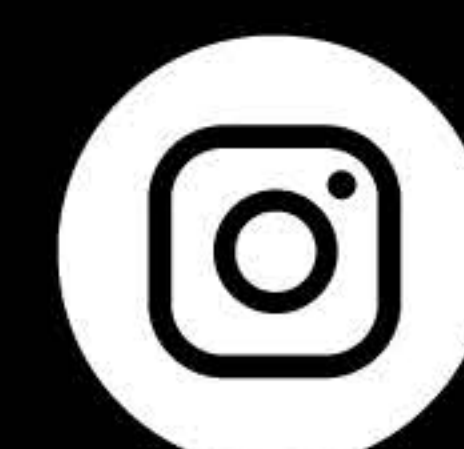



# REQUISITOS

- **Bicicleta de RUTA** en buenas condiciones (700 c)
- Uso de **casco rígido y guantes**
- **Queda prohibido uso de ruedas de disco (lenticulares).**
- **Ambas ruedas deben ser del mismo diámetro.**
- Llevar cámaras neumáticas y herramientas
- Chaleco reflectante de colores fluorescentes
- **Las luces deberán estar encendidas durante todo el trayecto**

# PARTICIPANTES

- Para todos los ciclistas; mayores de 18 años, en rama varonil o femenil.
- La Marcha está limitada a una **participación máxima de 750 ciclistas.**

# INSCRIPCIONES

## PRECIO

**\$850** (ochocientos cincuenta pesos 00/100 MN)

Con **Jersey** agrega **\$850**  
(ochocientos cincuenta pesos 00/100 MN)

**TRANSPORTE** agrega **\$500** (quinientos pesos 00/100 MN)

**Incluye:** traslado de Ciclista y Bicicleta de regreso a CDMX  
(Participante y Bicicleta).

## IMPORTANTE

**Las Inscripciones no son reembolsables ni transferibles.**



**GIANT**  
BICYCLES



Plaza San Jerónimo  
Av. San Jerónimo #630 Local TRC-4,  
Col. La Otra Banda, Magdalena  
Contreras, CDMX C.P. 01090

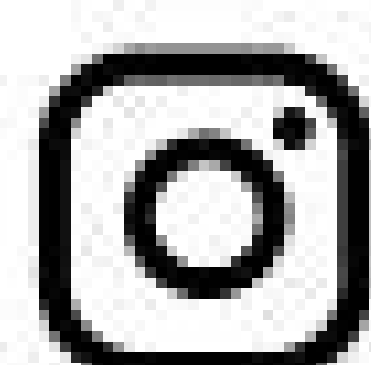

*giantstore\_sanjeronimo*



# FORMAS DE PAGO

## TRANSFERENCIA ELECTRÓNICA

**CLABE: 012180001060296635**

**CUENTA: 0106029663**

**BANCO: BBVA**

**Beneficiario: Grupo Cicloturista Guepardos AC**

Mandar e-mail con la ficha de depósito: [grupoguepardos@yahoo.com](mailto:grupoguepardos@yahoo.com)

## VÍA WEB

**[www.guepardos.org](http://www.guepardos.org)**

## VÍA APP iGUEPARDOS



Descárgala directamente desde la tienda de aplicaciones de tu celular.



# FORMAS DE PAGO

## TIENDAS DE PAGO

### **VIANSI TRIATLÓN BOUTIQUE / SAN JERÓNIMO**

**Centro Comercial San Jerónimo,**  
Av. San Jerónimo No. 630 Local HO-03 (Junto a Sanborns)  
Jardines del Pedregal, Álvaro Obregón, CDMX C.P. 10200  
Tel.: **55-5595-7141**

### **VIANSI TRIATLÓN BOUTIQUE / COYOACÁN**

Av. División del Norte No. 2957-B,  
Col. El Rosedal, Coyoacán, CDMX C.P. 04330  
Tel.: **55-5339-6522**

### **BICIMANIACOS BIKE STORE / NARVARTE-DEL VALLE**

Cumbres de Maltrata No. 160, entre las calles de Xola,  
Cuauhtémoc y Uxmal, Col. Narvarte, Benito Juárez,  
CDMX C.P. 03020  
Horario: **9:00 a 17:00 h.**  
Tel.: **55-5519-6869**

### **GIANT AJUSCO Plaza Jardines**

Carr. Picacho-Ajusco No. 528 Loc. 6,  
Col. Jardines del Ajusco, Tlalpan, CDMX C.P. 14200  
Tel: **55-6303-8469**

### **GIANT POLANCO**

Lamartine 311 (a media cuadra de metro Polanco),  
Col. Polanco, Miguel Hidalgo, CDMX C.P. 11560  
Tel: **55-5531-2733**

### **GIANT SAN JERÓNIMO**

Av. San Jerónimo 630 Local TRC-4, Col. La Otra Banda,  
Álvaro Obregón, Ciudad de México C.P. 01090  
Tel: **55-5683-5321**

### **KRAKEN BIKES**

Ernesto Elorduy No. 30, Col. Guadalupe Inn, Álvaro  
Obregón, CDMX C.P. 01020  
Tel.: **55-6588-1021**

En cualquier forma de PAGO que elija, por favor mandar su comprobante por  
correo electrónico a Grupo Guepardos:  
**grupoguepardos@yahoo.com**





**V I A N S I**®  
CYCLING GROUP



**TÚ PONES EL DESTINO,  
NOSOTROS LAS RUEDAS**



**ENCUENTRA LAS MEJORES MARCAS DE CICLISMO EN:**

**viansi.com** 



**viansimx**



**viansimx**



# ENTREGA DE DORSALES

29 DE JUNIO DE 2024



## **VIANSI TRIATLÓN BOUTIQUE / SAN JERÓNIMO**

### **Centro Comercial San Jerónimo,**

Av. San Jerónimo No. 630 Local H0-03 (Junto a Sanborns)

Jardines del Pedregal, Álvaro Obregón, CDMX C.P. 10200,

Tel.: **55-5595-7141**

Horario: **10:00 a 17:00 h.**

**UBICACIÓN**  
DA CLIC AQUÍ

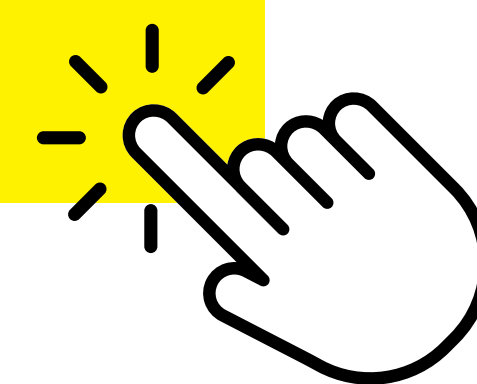

## **IMPORTANTE**

**En caso de no poder recoger personalmente tu número de participante,  
favor de enviar Carta Poder Simple con copia de identificación oficial vigente.**



# DERECHOS

1. Jersey Conmemorativo (opcional)
2. Medalla Conmemorativa
3. Asistencia Mecánica en Ruta
4. Avituallamiento Líquido y Sólido; Fruta, barras, emparedados, bebida isotónica, Coca Cola
5. Autos Insignia de Señalización
6. Motocicletas de Control
7. Vehículos Barredora y mecánicos
8. Abanderamientos y Señalización
9. Videos y fotografías durante el recorrido
10. Servicio Médico, ambulancia durante el recorrido
11. Cronoescalada y cronometrización de tiempos

## **DUDAS Y COMENTARIOS**

[grupoguepardos@yahoo.com](mailto:grupoguepardos@yahoo.com)

## **IMPORTANTE**

**Los puntos no previstos en la presente convocatoria serán resueltos por el Comité organizador.**





**PASSION  
BIKE**



**GIANT**

**AJUSCO**

**VISITA NUESTRA SUCURSAL**

Bldv. Picacho-Ajusco #528 Loc. 6 Col, Jardines  
del Ajusco, Tlalpan, 14200 CDMX

Tel: **55.6303.8469**



# SISTEMA DE COMPETENCIA

Todas las categorías **Meta final**. Con trazados en dos distancias.

**Cronometrización y Marcaje de Tiempos.**

# PREMIACIÓN

**Medalla conmemorativa** para todos los que finalicen la prueba.

Resultados Oficiales:

Los resultados oficiales de la ruta se publicarán en:

**[www.grupoguepardos.org](http://www.grupoguepardos.org)**





GEOVANNY APPAREL

# DEFINE TU ESTILO A LA HORA DE RODAR

UNIFORMES DE CICLISMO A LA MEDIDA

Conoce nuestra colección en:

[geovannyapparel.com](https://geovannyapparel.com)





# DESCRIPTIVA DE FONDO

Buscando coronar el mítico Paso de Cortés, en el que Hernán Cortés y sus Huestes contemplaron la increíble Tenochtitlán hace casi 500 años. Escalaremos el puerto de La Loma, en esta ocasión, descendiendo rumbo a Tenango del Aire, que significa Murallas de Aire, de allí deriva el nombre del "Gran Fondo Murallas del Sur".

Posteriormente orientamos la Marcha hacia Amecameca, encontrando el Colosal ascenso al Paso de Cortés. Zona Cronometrada, puerto cronometrado, descendemos nuevamente Amecameca, retorno a la Loma y CDMX.



# PERFIL DE LA RUTA

## LA LOMA POR CDMX

DESCRIPCIÓN	DATOS
Definición Cat.	1a
Desnivel acumulado	612
Longitud Kms	21.5
Ramp Máxima	10
Rampa Promedio	2.8

Segmento Máx. 29 mts	15.2%
----------------------	-------

## CATEGORÍA 50 A 79

Categoría	92.8
Diferencia Teórica	64.0
Diferencia Práctica	71.2
Grado de Dificultad	67.6
Coefficiente de Dificultad	118.0

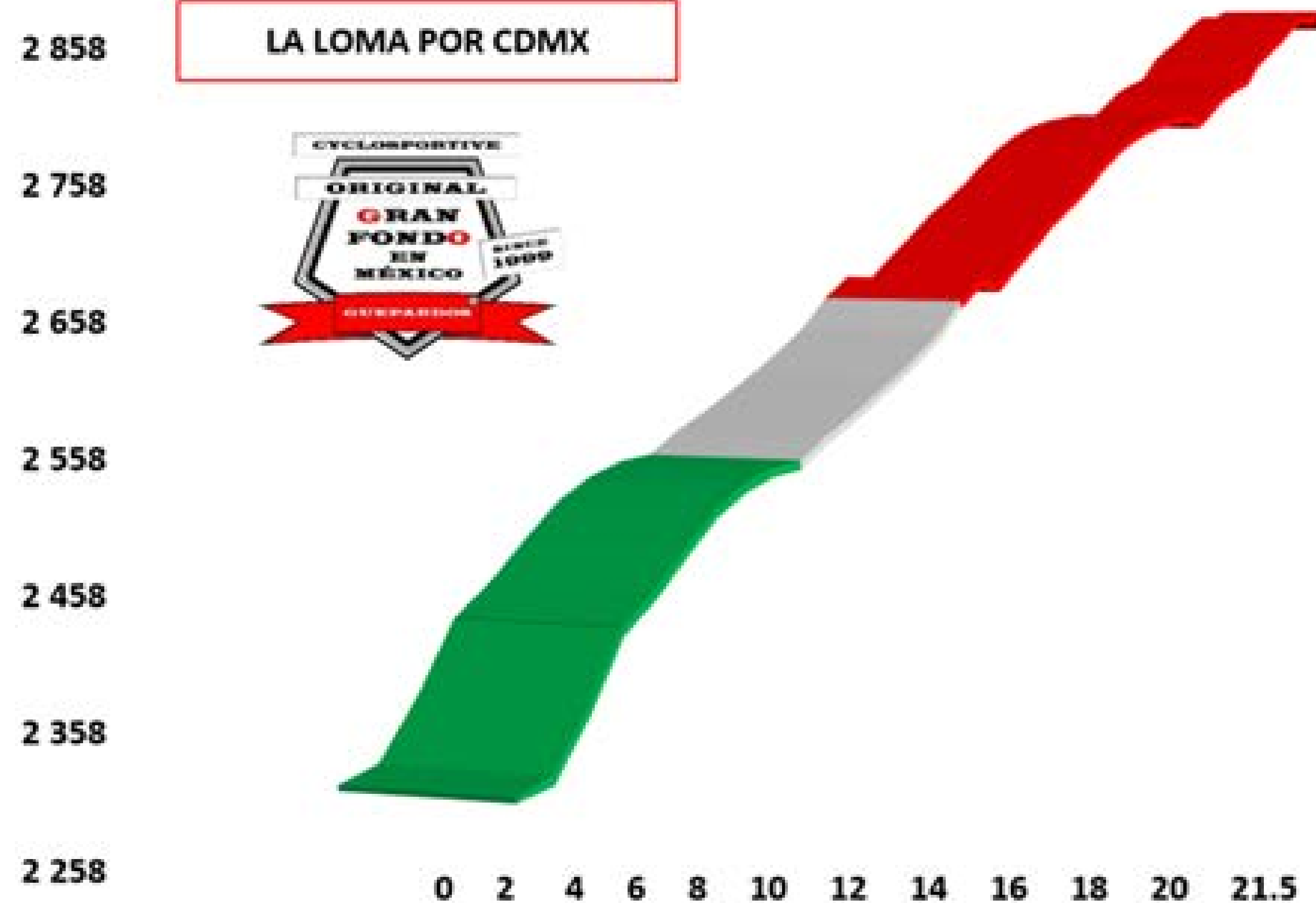

**Denominación:** La Loma

**Longitud:** 21.5 kilómetros

**Desnivel Acumulado:** 612 metros

**Rampa Máxima:** 10%

**Rampa Promedio:** 2.8%

**Grado de Dificultad:** 67.6

**Coefficiente de Dificultad:** 118

**Categoría:** Especial-Fuera de Categoría

**Categoría:** Primera



**PASO DE CORTES POR AMECAMECA**

DESCRIPCIÓN	DATOS
Definición Cat.	HC
Desnivel acumulado	1,349
Longitud Kms	24.31
Ramp Máxima	17.0
Rampa Promedio	5.6

Segmento Máx. 48 mts	24.4%
----------------------	-------

**CATEGORÍE 140 A 250**

Categoría	195.1
Diferencia Teórica	140.5
Diferencia Práctica	151.9
Grado de Dificultad	146.2
Coficiente de Dificultad	244.0

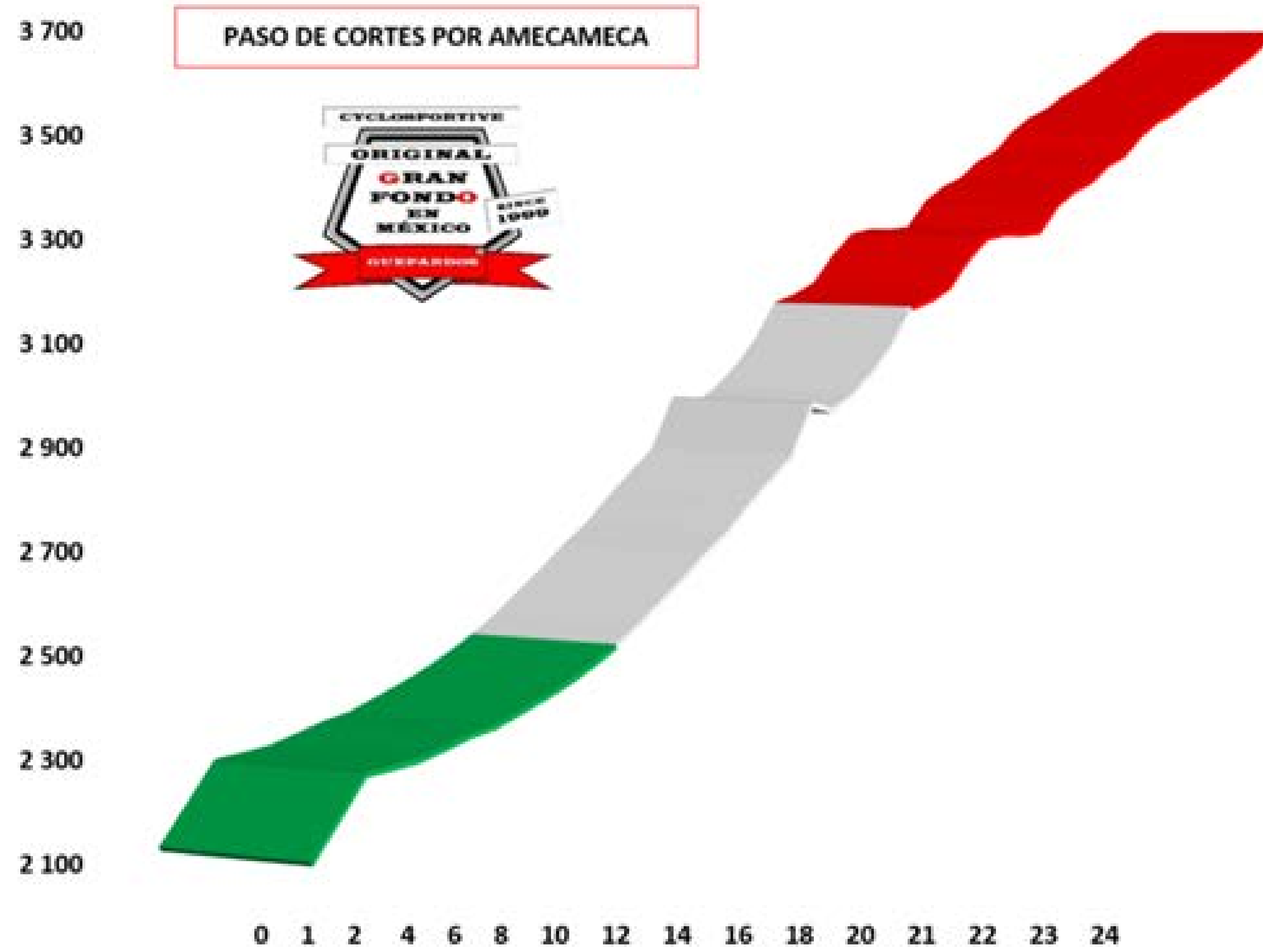

**Denominación: Paso de Cortés**

**Longitud: 24.31 kilómetros**

**Desnivel Acumulado: 1349 metros**

**Rampa Máxima: 17%**

**Rampa Promedio: 5.6%**

**Grado de Dificultad: 146.2**

**Coficiente de Dificultad: 244**

**Categoría: Especial-Fuera de Categoría**



**LA LOMA POR JUCHITEPEC**

DESCRIPCIÓN	DATOS
Definición Cat.	2a
Desnivel acumulado	449
Longitud Kms	13
Ramp Máxima	7.2
Rampa Promedio	3.5

Segmento Máx. 92 mts	10.9%
----------------------	-------

**CATEGORÍA 50 A 79**

Categoría	64.1
Diferencia Teórica	48.4
Diferencia Práctica	52.1
Grado de Dificultad	50.2
Coficiente de Dificultad	78.0

2 858

**LA LOMA POR JUCHITEPEC**



2 751

2 663

2 507

2 458

2 450

2 408



0 1 2 3 4 5 6 7 8 9 10 11 12 13

**Denominación: La Loma por Tenango del Aire**

**Longitud: 13 kilómetros**

**Desnivel Acumulado: 449 metros**

**Rampa Máxima: 7.2%**

**Rampa Promedio: 3.5%**

**Grado de Dificultad: 50.2**

**Coficiente de Dificultad: 78**

**Categoría: Segunda**



# ALTIMETRÍA GRAN FONDO

**TRACK DE LA RUTA**  
DA CLIC AQUÍ

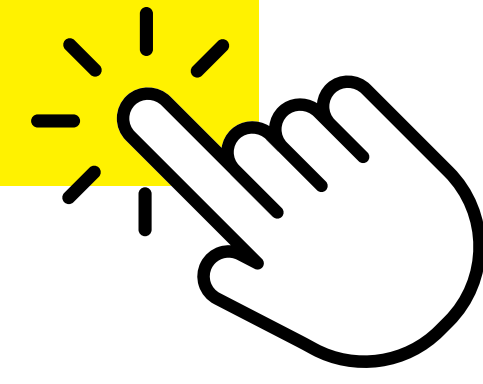

Contempla 3 puertos de montaña: La Loma por Xochimilco, el plato fuerte: Paso de Cortés y La Loma por Tenango, acumula un estimado de 2,500 metros de ascenso con una longitud de 140 kilómetros.

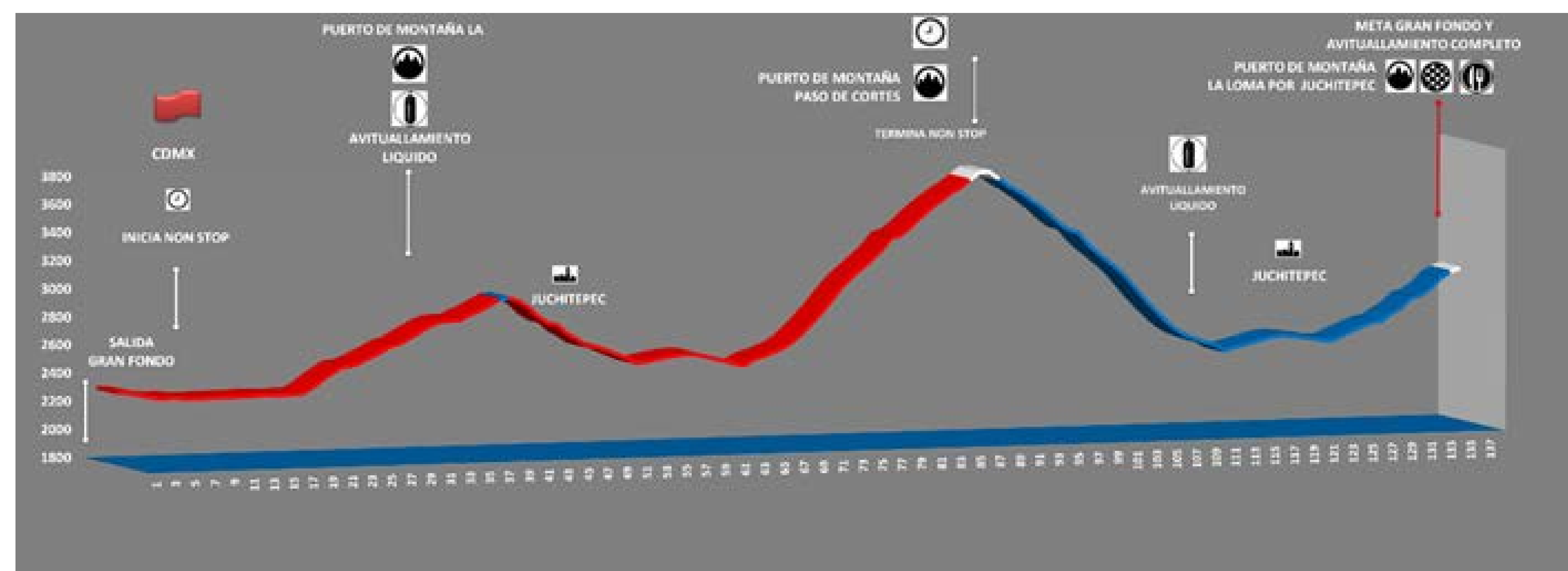



# ALTIMETRÍA MEDIO FONDO

**TRACK DE LA RUTA**  
DA CLIC AQUÍ

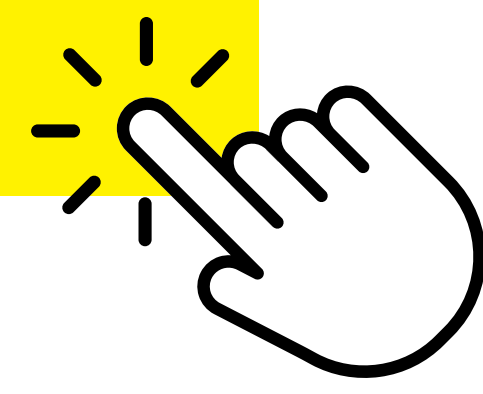

Contempla 2 puertos de montaña: La Loma por Xochimilco, el plato fuerte: Paso de Cortés, acumula un estimado de 2,000 metros de ascenso con una longitud de 90 kilómetros.

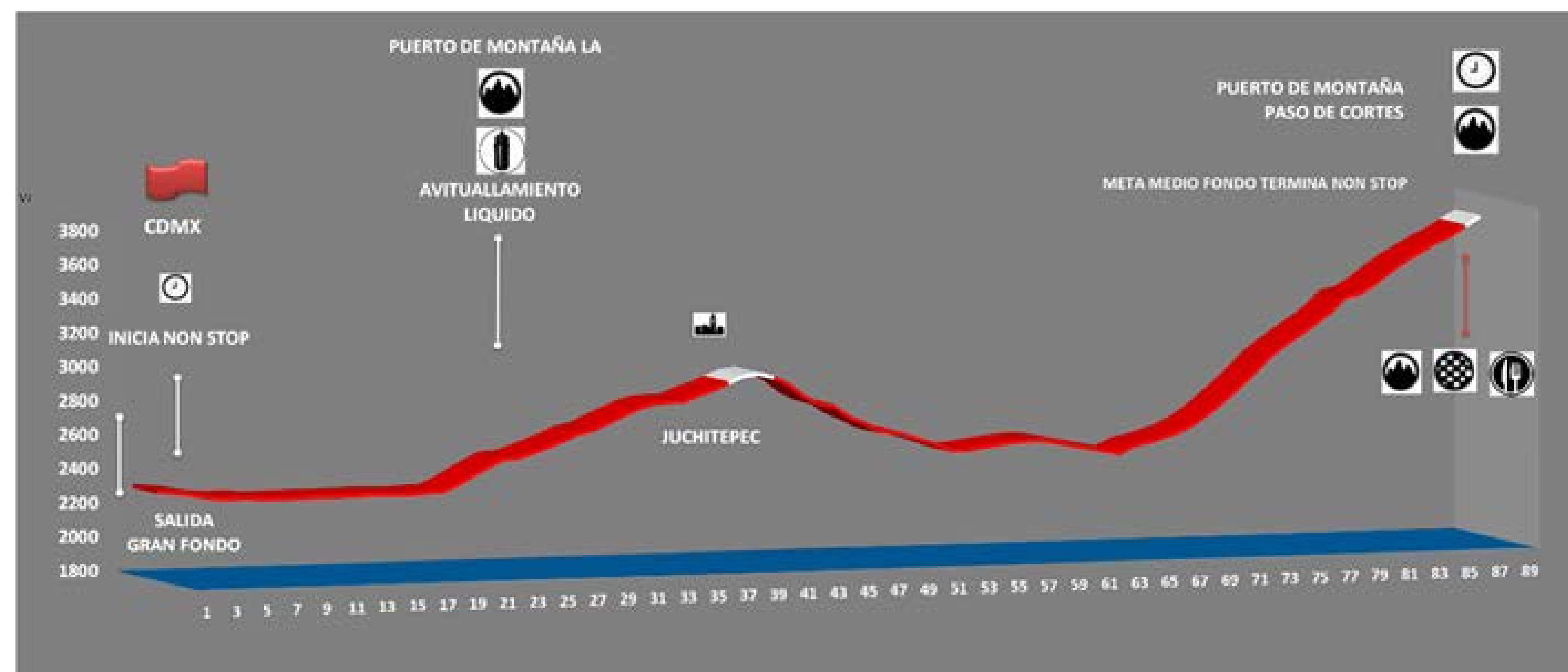





**BENOTTO**®

ENCUENTRA TODOS NUESTROS PRODUCTOS EN:

**benotto.com**



# AVITUALLAMIENTOS

1. **Avituallamiento Líquido.**- Al coronar el Puerto de La Loma
2. **Avituallamiento Semi-Sólido.** - Paso de Cortés
3. **Avituallamiento Completo.** - Al coronar el Puerto de la Loma por Tenango

# PREMIACIÓN

Medalla de Reconocimiento únicamente a los participantes que terminen la meta conforme a lo estipulado en las características de la prueba. Así como obsequios de los patrocinadores a los primeros lugares generales Varonil y Femenil.



# REGLAMENTO

1. Este reglamento es exclusivamente para el "CYCLOSPORTIVE GRAN FONDO - GUEPARDOS". No se rige por ningún otro reglamento Nacional o Internacional. Las características del "CYCLOSPORTIVE GRAN FONDO - GUEPARDOS" son únicas y muchas de las reglas internacionales no se aplican a este evento.
2. Es obligación del participante entender y respetar el reglamento del "CYCLOSPORTIVE GRAN FONDO - GUEPARDOS" no se aceptan reclamos o apelaciones basadas en el desconocimiento.
3. Se respetarán todas las señales de tránsito en todo momento, el "CYCLOSPORTIVE GRAN FONDO - GUEPARDOS" se lleva a cabo en vías públicas y cualquier participante está sujeto a seguir las leyes y reglamentos de tránsito de nuestro país. El recorrido es desarrollado a tráfico abierto, siendo obligatorio circular siempre por la extrema derecha de la ruta.
4. Todos los participantes del "CYCLOSPORTIVE GRAN FONDO - GUEPARDOS" recibirán un Kit integrado por 2 números de participación, los cuales deben colocarse; uno en un lugar visible en el dorso del jersey o maillot, y el otro número debe posicionarse al frente del manubrio o manillar.
5. Todo participante del "CYCLOSPORTIVE GRAN FONDO - GUEPARDOS" deberá hacer uso de; casco, guantes, lentes, Jersey o Maillot (suéter de ciclismo) y luces para la mañana y la noche, Culotte (short de ciclismo), rompevientos (doblado y aplanado en un cuadro, colocado en el anverso del Maillot para su uso), zapatillas y bloqueador solar. La Bicicleta debe ser de Ruta en óptimas condiciones.



6. El "CYCLOSPORTIVE GRAN FONDO - GUEPARDOS" es un evento ecológico, por lo que se establece que todos los participantes; no arrojen por ningún motivo desechos no biodegradables (envolturas, envases de plástico, bolsas, etc.,) durante el trayecto. En cada Puesto de Asistencia se deben descargar los desechos.
7. Los avituallamientos sólidos y líquidos estarán plenamente identificados en la hoja de ruta; señalados el día de la presentación de las características de la "CYCLOSPORTIVE GRAN FONDO - GUEPARDOS"
8. La organización asegurará la asistencia mecánica a lo largo de la marcha. En caso de avería, la mano de obra será gratuita, pero las piezas de recambio correrán a cargo de los participantes. Solo se tomarán en cuenta las reparaciones que se puedan solucionar durante "CYCLOSPORTIVE GRAN FONDO - GUEPARDOS".
9. Se respetará a todos los organizadores, personal de Staff y de apoyo del "CYCLOSPORTIVE GRAN FONDO - GUEPARDOS" así como las indicaciones de las autoridades de seguridad (Policía Estatal, Municipal y de Seguridad Ciudadana y Guardia Nacional).
10. Los participantes del "CYCLOSPORTIVE GRAN FONDO - GUEPARDOS" deben de respetar la trayectoria marcada. Esta puede modificarse si la Organización lo decide por seguridad de los participantes.
11. Los organizadores del "CYCLOSPORTIVE GRAN FONDO - GUEPARDOS", están autorizados para observar la correcta aplicación a este reglamento. Existe un director de evento que responde, para manejar y hacer cumplir estas reglamentaciones para con los integrantes de grupos asociaciones y empresas que participan en el desarrollo del evento.
12. La Organización siempre dispondrá de un vehículo automotor para acompañar al último corredor denominado Auto; Escoba o Barredora "CYCLOSPORTIVE GRAN FONDO - GUEPARDOS". El que lleva un control de



tiempos por lo que, en caso de hacer omiso a las indicaciones de dicho, queda descalificado, y a su propio riesgo y criterio, por lo que releva a la Organización de cualquier responsabilidad Civil o Penal.

13. Para mejorar la regularidad del "CYCLOSPORTIVE GRAN FONDO - GUEPARDOS", cada puesto de asistencia tendrá un horario de apertura y cierre calculado para que el participante llegue al final del recorrido. Cualquier participante que no llegue a tiempo en el cierre de los puestos de asistencia debe de declinar su participación y/o aceptar la asistencia del Comité Organizador mediante las unidades denominados Auto; Escoba o Barredoras.
14. La organización del "CYCLOSPORTIVE GRAN FONDO - GUEPARDOS" mantendrá cerca y a disposición de todos los participantes el servicio de primeros auxilios para cualquier eventualidad de atención médica para todos los participantes.
15. Se contará en el "CYCLOSPORTIVE GRAN FONDO - GUEPARDOS" con camioneta Guardarropa para el participante que así lo requiera de lo contrario cada participante deberá cuidar sus pertenencias y la organización no se hará responsable sobre pérdidas al respecto.
16. La organización del "CYCLOSPORTIVE GRAN FONDO - GUEPARDOS" se reserva el derecho de hacer las salidas en los puntos de avituallamiento y abasto, en forma controlada para fines de control y orden.
17. Los participantes deben estar plenamente conscientes de los peligros que derivan de participar en un evento "CYCLOSPORTIVE GRAN FONDO - GUEPARDOS" como éste y asumen en lo personal los riesgos. La organización dará los primeros auxilios, posteriormente cada participante se hará cargo de sus gastos médicos de forma independiente a la organización.



18. Los participantes durante el "CYCLOSPORTIVE GRAN FONDO - GUEPARDOS" que se rezaguen en kilometraje y tiempo que el comité determine como riesgo serán trasladados en auto escoba hasta el punto del siguiente punto de neutralización.
19. El Comité y Organización "CYCLOSPORTIVE GRAN FONDO - GUEPARDOS", se reservan la modificación y fecha de la prueba en caso de cualquier contingencia que ponga en riesgo la integridad de los participantes o el cumplimiento del evento, así como la cancelación de este por causas climatológicas o de fuerza mayor.



# REGLAMENTO

## CHOFERES Y VEHÍCULOS ACOMPAÑANTES (COMITIVA)

1. Los automóviles que participan en comitiva; acompañando a uno o varios participante(s) deben respetar las señales de tránsito en todo momento. El CYCLOSPORTIVE GRAN FONDO - GUEPARDOS" se lleva a cabo en vías públicas, carreteras y autopistas abiertas a la circulación de vehículos, por lo que cualquier participante y chofer está sujeto a seguir las leyes y reglamentos de tránsito de nuestro país, por donde pase "CYCLOSPORTIVE GRAN FONDO - GUEPARDOS". Se subraya que CYCLOSPORTIVE GRAN FONDO - GUEPARDOS" es desarrollada a tráfico abierto.
2. Observar que la prioridad del "CYCLOSPORTIVE GRAN FONDO - GUEPARDOS", son el conjunto de ciclistas que integran al pelotón y/o pelotones de "La Marcha". La máxima prioridad es la seguridad del ciclista. Apoya situando siempre tus intermitentes, manteniéndose siempre a resguardo del grupo a que apoyan.
3. Los vehículos en; Comitiva, Acompañantes, Barredoras y Escoltas, durante el evento CYCLOSPORTIVE GRAN FONDO - GUEPARDOS" deberá circular siempre atrás del pelotón a manera de protección a los ciclistas, por lo permanecerán siempre en la retaguardia, siendo necesario colocar señaléticas (mantas) en colores fluorescentes con la leyenda; "PRECAUCIÓN CICLISTAS EN RUTA" Utilizar luces intermitentes y Torreta(s) preventivas LED de precaución color ámbar.
4. Los vehículos deben conservar el orden que señale la organización, así como en la medida de lo posible, se sugiere, colocar adicionalmente a las Torretas de Prevención y Señalética, Luces de sus vehículos, Banderines Rojos, y/o letreros auxiliares.



5. Nunca deben circular los automóviles de la comitiva en los flancos laterales del pelotón, esta acción es causa de expulsión del o los participantes; tanto ciclista(s) cómo acompañantes. En virtud de que esta acción pone en riesgo la integridad física del pelotón del CYCLOSPORTIVE GRAN FONDO - GUEPARDOS”.
6. La expulsión derivada de que la acción anterior representa adicionalmente un ataque a las vías de comunicación, hecho que genera la “posibilidad de cancelación del evento por Autoridades Federales, Estatales o Municipales”. Afectando el desarrollo del CYCLOSPORTIVE GRAN FONDO - GUEPARDOS”
7. Queda estrictamente prohibido consumir bebidas alcohólicas o enervantes dentro del desarrollo de CYCLOSPORTIVE GRAN FONDO - GUEPARDOS”.
8. Está Impedido utilizar vehículos de apoyo, dentro del pelotón ciclista, ya sea para auxilio, arrastre o en acciones de cobertura de aire, entendiéndose por estos vehículos; motocicletas, automóviles o cualquier otro nombre que se les designe, siendo que las acciones de apoyo mecánico están a cargo de la organización del CYCLOSPORTIVE GRAN FONDO - GUEPARDOS”.
9. Queda prohibido efectuar acciones peyorativas, en ofensa o agravio de la Comunidad, tanto civil como gubernamental, por la que pasa la caravana ciclista y su comitiva o a la organización, incluyendo el Staff del “CYCLOSPORTIVE GRAN FONDO - GUEPARDOS”
10. Observar siempre durante el “CYCLOSPORTIVE GRAN FONDO - GUEPARDOS”, y antes de realizar cualquier maniobra de rebase automovilística, que no se afecte con dicha maniobra a un ciclista o grupo de ciclistas, conservando al rebasar 1.5 metros al pasar justa a un ciclista y a velocidad moderada.
11. Cuidar la salvaguarda de uno o varios ciclistas, ante la posible exposición, descubierto o vulnerabilidad de él o los ciclistas ante el tráfico, apoyando



con cierre parcial o señalización vía; claxon, luces o intermitentes, el paso de uno o varios ciclistas del "CYCLOSPORTIVE GRAN FONDO - GUEPARDOS",

12. Con este tipo de eventos como el "CYCLOSPORTIVE GRAN FONDO - GUEPARDOS", se pretende difundir los lugares por donde se transita y promover la cultura del uso de la Bicicleta a nivel nacional, uniéndonos a la iniciativa de algunos estados de la república y a la de la comunidad deportiva.

Atentamente,

**Grupo Cicloturista Guepardos, AC.**



17 años  
Desarrollando  
Soluciones

INGENIERÍA  
EN DESARROLLO  
DE SOFTWARE

